



CONSORZIO FORESTALE DELL'AMIATA

Loc. Colonia 19 - 58031 ARCIDOSO (GROSSETO) - Tel e Fax 0564 967248

www.consorzioforestaleamiata.it, consorzioforestaleamiata@pec.it

consorzio.forestale@inwind.it

**PIANO TRIENNALE DI PREVENZIONE DELLA CORRUZIONE E TRASPARENZA (art. 1,
commi 8 e 9, Legge 6 novembre 2012, n. 190 e ss. mm. ii)**

PER IL TRIENNIO 2021-2023

Approvato dalla Commissione Amministratrice del 29/03/2021



PEFC 18-23-01

**Promuoviamo la
gestione sostenibile
delle foreste**

www.pefc.it

Premessa

Questo Ente ha cercato il più possibile di redigere ed applicare un piano di prevenzione della corruzione e per la trasparenza nonostante le grandi difficoltà operative dovute al fatto che lo stesso è un Ente di natura privata con partecipazione pubblica di ridottissime dimensioni che tuttavia si adopera al rispetto delle normative vigenti. Il numero di dipendenti (n° 2), la formazione degli stessi (dottori forestali), la mole lavorativa e gli adempimenti sovradimensionati all'ente rende molto impegnativa l'applicazione dei processi creati per evitare i fenomeni corruttivi, tra l'altro mai verificatisi in questo ente dalla sua creazione (1958). Tuttavia, cercando di rimuovere la problematica alla radice adottando la massima trasparenza possibile, si impegna quotidianamente perché il presente Piano raggiunga l'obiettivo per il quale è stato creato.



PEFC 18-23-01
Promuoviamo la
gestione sostenibile
delle foreste

www.pefc.it

1. Introduzione

La legge 190/2012, anche nota come “*legge anticorruzione*” o “*legge Severino*”, reca le *disposizioni per la prevenzione e la repressione della corruzione e dell’illegalità nella pubblica amministrazione*. L’art. 1 della suddetta legge ha quindi introdotto nell’ordinamento la nuova nozione di “rischio di corruzione”. Tuttavia il fenomeno corruttivo non è espressamente definito dalla legge. Secondo la circolare n. 1, del 25/01/2013 del Dipartimento della funzione pubblica, il concetto di “corruzione” è da intendersi «comprensivo delle varie situazioni in cui, nel corso dell’attività amministrativa, si riscontri l’abuso, da parte di un soggetto, del potere a lui affidato al fine di ottenere vantaggi privati». Anche il Piano Nazionale Anticorruzione (PNA) approvato l’11 settembre 2013 (ANAC deliberazione n. 72/2013) ha ulteriormente specificato il concetto di corruzione da applicarsi in attuazione della legge 190/2012, ampliandone ulteriormente la portata rispetto all’interpretazione del Dipartimento della Funzione Pubblica: “Le situazioni rilevanti sono più ampie della fattispecie penalistica, che è disciplinata negli artt. 318, 319 e 319 ter, C.p., e sono tali da comprendere non solo l’intera gamma dei delitti contro la pubblica amministrazione disciplinati nel Titolo II, Capo I, del codice penale, ma anche le situazioni in cui – a prescindere dalla rilevanza penale - venga in evidenza un malfunzionamento dell’amministrazione a causa dell’uso a fini privati delle funzioni attribuite, ovvero l’inquinamento dell’azione amministrativa ab esterno, sia che tale azione abbia successo sia nel caso in cui rimanga a livello di tentativo”.

A livello nazionale è fondamentale il ruolo svolto dal **Piano Nazionale Anticorruzione (PNA)** adottato dall’Autorità Nazionale Anticorruzione (**ANAC**) il quale individua i principali rischi di corruzione e i relativi rimedi, contiene l’indicazione degli obiettivi, dei tempi e delle modalità di adozione e attuazione delle misure di contrasto al fenomeno corruttivo ed è, tra l’altro, finalizzato ad agevolare e supportare le pubbliche amministrazioni, a livello decentrato, nell’applicazione degli strumenti di prevenzione e contrasto della corruzione e dell’illegalità previsti dalla normativa di settore, con particolare riferimento all’adozione del **Piano Triennale di Prevenzione della Corruzione e per la Trasparenza (PTPCT)**.

Di particolare rilevanza sono la disciplina introdotta dal D.L. n. 90 del 24.06.2014, convertito in legge 11.08.2014 n. 114, che ha trasferito in capo all’ANAC (Autorità Nazionale Anti Corruzione) le competenze del Dipartimento della Funzione Pubblica e della soppressa Autorità per la Vigilanza sui Contratti Pubblici (AVCP), ed ha previsto nuove sanzioni in caso di mancata adozione dei piani di prevenzione della corruzione, dei programmi triennali di trasparenza e dei codici di comportamento, nonché il D.lgs. 25 maggio 2016, n 97 che ha chiarito natura, contenuti e procedimento di approvazione del PNA e, in materia di trasparenza, la definitiva delimitazione dell’ambito soggettivo



PEFC 18-23-01
Promuoviamo la
gestione sostenibile
delle foreste

www.pefc.it

di applicazione della disciplina, la revisione degli obblighi di pubblicazione nei siti PA e il nuovo diritto di accesso civico.

In particolare l'art. 41, comma 1, lettera b), del D.lgs. 97/2016 ha stabilito che il PNA costituisca un atto di indirizzo al quale i soggetti obbligati devono uniformare i loro piani triennali di prevenzione della corruzione.

In particolare, con la deliberazione n. 831 del 3 agosto 2016, l'ANAC ha per la prima volta elaborato un PNA sviluppando la metodologia di affiancare ad una parte generale, relativa a questioni di impostazione sistematica del PTPCT, approfondimenti tematici per amministrazioni ed ambiti di materie. Il PNA 2016 ha quindi una impostazione diversa rispetto al piano del 2013 in quanto l'Autorità ha deciso di svolgere solo "approfondimenti su temi specifici senza soffermarsi su tutti quelli già trattati in precedenza".

Gli approfondimenti relativi alle amministrazioni ed specifici settori di attività o materie sono stati oggetto di delibere e/o determinazioni successive.

Nel tempo, quindi, l'ANAC è tornata più volte sugli stessi temi, sia per tener conto delle novità legislative, sia per le problematiche occorse e rilevate, cosicché la scelta attuata dal Consiglio dell'Autorità, per il **PNA 2019**, con **la delibera n. 1064 del 13 novembre 2019**, è quella di rivedere e consolidare *"in un unico atto di indirizzo le indicazioni date fino ad oggi, integrandole con orientamenti maturati nel corso del tempo e che sono anche stati oggetto di appositi atti regolatori"*, al fine non solo di una semplificazione del quadro di riferimento ma anche per contribuire ad innalzare il livello di responsabilizzazione delle pubbliche amministrazioni. La metodologia adottata quindi vuole evitare l'introduzione di adempimenti e controlli formali, che rischiano di portare a meri aggravii burocratici, ed ottimizzare e razionalizzare l'azione delle pubbliche amministrazioni nel rispetto dei principi di imparzialità, efficacia, efficienza ed economicità.

Le indicazioni contenute nelle Parti generali dei PNA e degli Aggiornamenti precedenti devono quindi intendersi superate.

Il **PTPCT** fornisce una valutazione del livello di esposizione delle amministrazioni al rischio di corruzione, indica gli interventi organizzativi (cioè le misure) volti a prevenire il medesimo rischio (art. 1, comma 5, legge 190/2012) ed è predisposto ogni anno entro il 31 gennaio.

La progettazione e l'attuazione del processo di gestione del rischio corruttivo si svolge secondo i seguenti **principi guida (strategici, metodologici e finalistici) esplicitati nel testo del PNA 2019 al quale si rimanda.**

Si precisa che la violazione da parte dei dipendenti delle misure di prevenzione previste nel PTPCT è fonte di responsabilità disciplinare (legge 190/2012, art. 14). Tale previsione è confermata dall'art. 44 della legge 190/2012 che stabilisce che la violazione dei doveri contenuti nel codice di



PEFC 18-23-01
Promuoviamo la
gestione sostenibile
delle foreste

www.pefc.it

comportamento, compresi quelli relativi all'attuazione del PTPCT, è fonte di responsabilità disciplinare.

2. Ambito soggettivo

Le disposizioni in materia di prevenzione della corruzione e trasparenza si applicano a diverse categorie di soggetti pubblici e privati, come individuati nell'art. 1, comma 2-bis, della legge 190/2012 e nell'art. 2-bis del d.lgs. 33/2013.

In ragione della diversa natura giuridica di tali categorie di soggetti, le disposizioni richiamate prevedono regimi parzialmente differenziati.

Per l'esatta individuazione dell'ambito soggettivo, l'ANAC ha dato varie indicazioni (cfr deliberazione n. 1310 del 28 dicembre 2016; deliberazione n. 1134 dello 8 novembre 2017) approfondendo profili attinenti anche al contenuto degli obblighi di pubblicazione, alla nomina del Responsabile per la prevenzione della corruzione e la trasparenza (RPCT) e alla predisposizione dei PTPCT, in conformità alle modifiche apportate dal d.lgs. 97/2016

Le *Linee guida* dell'ANAC hanno chiarito che le società, gli enti di diritto privato in controllo pubblico (casistica in cui ricade il Consorzio Forestale dell'Amiata) e gli enti pubblici economici devono adottare (se lo ritengono utile, nella forma di un piano) misure di prevenzione della corruzione, che integrino quelle già individuate ai sensi del d.lgs. 231/2001.

Questo documento risponde quindi all'obbligo di dotarsi di misure che prevengano la corruzione e all'obbligo di dotarsi dello strumento pianificatore relativo previsto dalla legge. Il piano copre un arco temporale di tre anni ed è aggiornato annualmente, secondo una logica di programmazione scorrevole, tenendo conto degli obiettivi del Consorzio Forestale dell'Amiata, delle normative vigenti.

Il Consorzio (di seguito indicato con l'acronimo CFA), sempre in un'ottica di rispetto delle normative, ha adottato il proprio Piano Anticorruzione recependo le indicazioni fornite da ANAC (Delibera n 831 del 03 agosto 2016 e Deliberazione n 141/2018 - Criteri e modelli per la rilevazione e per l'attestazione) che contengono la ricognizione degli obblighi di pubblicazione dei dati, delle informazioni e dei documenti previsti dal d.lgs. n. 33/2013 e da ulteriori disposizioni di legge e indicano come deve essere articolata la sezione "Amministrazione trasparente" di ogni sito istituzionale compresi quelli degli enti di diritto privato in situazione di controllo pubblico (casistica in cui ricade il Consorzio Forestale dell'Amiata).

Il Consorzio Forestale dell'Amiata deve:

- adottare il Piano triennale di prevenzione della corruzione e per la trasparenza (PTPCT);
- nominare il Responsabile per la prevenzione della corruzione e per la trasparenza (RPCT);



PEFC 18-23-01
Promuoviamo la
gestione sostenibile
delle foreste

www.pefc.it

- pubblicare i dati, i documenti e le informazioni concernenti l'organizzazione e l'attività (in "Amministrazione trasparente");
- assicurare la libertà di accesso di chiunque ai dati e documenti detenuti dalle stesse (accesso civico generalizzato), secondo quanto previsto nel d.lgs. 33/2013.

3. Responsabile unico per la prevenzione della corruzione e la trasparenza (RPCT)

All'interno del CFA è individuato il Responsabile unico per la prevenzione della corruzione e la trasparenza, di seguito «il Responsabile», nella persona del membro della Commissione Amministratrice Massimiliano Nannoni. La scelta di tale soggetto è dovuta al fatto che l'Ente ha solo due dipendenti che provvedono alla realizzazione di ogni compito dell'ente e che non possono essere quindi scelti in quanto "controllori di prima parte". Come riportato dalla Delibera Anac 1134/2017 (par.3.1.2, comma 9 e 10) ci troviamo nel caso in cui non sono presenti figure dirigenziali e che comunque le uniche due figure presenti sarebbero controllori di se stesse e che quindi tale figura è scelta all'interno della Commissione Amministratrice, al di fuori di colui che ha deleghe gestionali e quindi del Presidente.

Il Responsabile svolge stabilmente un'attività di controllo sul corretto assolvimento degli obblighi di pubblicazione previsti dal presente regolamento.

Il Responsabile controlla e assicura la regolare attuazione dell'accesso agli atti sulla base di quanto stabilito dal presente regolamento, nonché il pieno rispetto dell'art.6- bis della legge n. 241/1990, in tema di conflitto di interessi.

Il Responsabile, nonché, per i procedimenti di rispettiva competenza compresi la trasmissione/pubblicazione dei vari documenti, insieme ai singoli responsabili di area, qualora esistenti, vigilano costantemente sul rispetto dei termini previsti dalla legge e dai regolamenti per la conclusione dei procedimenti.

Non essendo possibile avere una struttura specificatamente dedicata, **tutti i dipendenti e eventuali collaboratori sono tenuti a fornire al RPCT la necessaria collaborazione.**

4. Gli attori del sistema

La vigente disciplina in materia di prevenzione della corruzione assegna al Responsabile della prevenzione della corruzione e della trasparenza (RPCT) un importante ruolo di coordinamento del

processo di gestione del rischio, con particolare riferimento alla fase di predisposizione del PTPCT e al monitoraggio.

Questo ruolo di coordinamento non deve in nessun caso essere interpretato dagli altri attori organizzativi come un pretesto per deresponsabilizzarsi in merito allo svolgimento del processo di gestione del rischio.

Al contrario, l'efficacia del sistema di prevenzione dei rischi corruttivi è strettamente connessa al contributo attivo di altri attori all'interno dell'organizzazione.



Di seguito, si espongono i compiti dei principali ulteriori soggetti coinvolti nel sistema di gestione del rischio corruttivo, concentrandosi esclusivamente sugli aspetti essenziali a garantire una piena effettività dello stesso.

L'organo di indirizzo politico deve:

- valorizzare, in sede di formulazione degli indirizzi e delle strategie dell'amministrazione, lo sviluppo e la realizzazione di un efficace processo di gestione del rischio di corruzione;
- tenere conto, in sede di nomina del RPCT, delle competenze e della autorevolezza necessarie al corretto svolgimento delle funzioni ad esso assegnate e ad operarsi affinché le stesse siano sviluppate nel tempo;
- assicurare al RPCT un supporto concreto, garantendo la disponibilità di risorse umane e digitali adeguate, al fine di favorire il corretto svolgimento delle sue funzioni;
- promuovere una cultura della valutazione del rischio all'interno dell'organizzazione, incentivando l'attuazione di percorsi formativi e di sensibilizzazione relativi all'etica pubblica che coinvolgano l'intero personale.



PEFC 18-23-01
Promuoviamo la
gestione sostenibile
delle foreste

www.pefc.it

Il personale deve:

- valorizzare la realizzazione di un efficace processo di gestione del rischio di corruzione in sede di formulazione degli obiettivi delle proprie unità organizzative;
- partecipare attivamente al processo di gestione del rischio, coordinandosi opportunamente con il RPCT, e fornendo i dati e le informazioni necessarie per realizzare l'analisi del contesto, la valutazione, il trattamento del rischio e il monitoraggio delle misure;
- curare lo sviluppo delle proprie competenze in materia di gestione del rischio di corruzione e promuovere la formazione in materia dei dipendenti assegnati ai propri uffici, nonché la diffusione di una cultura organizzativa basata sull'integrità;
- assumersi la responsabilità dell'attuazione delle misure di propria competenza programmate nel PTPCT e operare in maniera tale da creare le condizioni che consentano l'efficace attuazione delle stesse da parte del loro personale (ad esempio, contribuendo con proposte di misure specifiche che tengano conto dei principi guida indicati nel PNA 2019 e, in particolare, dei principi di selettività, effettività, prevalenza della sostanza sulla forma);
- tener conto, in sede di valutazione delle performance, del reale contributo apportato dai dipendenti all'attuazione del processo di gestione del rischio e del loro grado di collaborazione con il RPCT.

I dipendenti partecipano attivamente al processo di gestione del rischio e, in particolare, alla attuazione delle misure di prevenzione programmate nel PTPCT.

Tutti i soggetti che dispongono di dati utili e rilevanti (es. uffici legali interni, uffici di statistica, uffici di controllo interno, ecc.) hanno l'obbligo di fornirli tempestivamente al RPCT ai fini della corretta attuazione del processo di gestione del rischio.

Gli **Organismi Indipendenti di Valutazione** (OIV) e le strutture con funzioni assimilabili, devono:

- offrire, nell'ambito delle proprie competenze specifiche, un supporto metodologico al RPCT e agli altri attori, con riferimento alla corretta attuazione del processo di gestione del rischio corruttivo;
- fornire, qualora disponibili, dati e informazioni utili all'analisi del contesto (inclusa la rilevazione dei processi), alla valutazione e al trattamento dei rischi;
- favorire l'integrazione metodologica tra il ciclo di gestione della performance e il ciclo di gestione del rischio corruttivo.

5. Analisi del contesto



PEFC 18-23-01
Promuoviamo la
gestione sostenibile
delle foreste

www.pefc.it

La prima fase del processo di gestione del rischio è relativa all'analisi del contesto esterno ed interno. In questa fase, l'amministrazione acquisisce le informazioni necessarie ad identificare il rischio corruttivo, in relazione sia alle caratteristiche dell'ambiente in cui opera (contesto esterno), sia alla propria organizzazione (contesto interno).

- **Analisi del contesto esterno**

L'analisi del contesto esterno ha come duplice obiettivo quello di evidenziare come le caratteristiche strutturali e congiunturali dell'ambiente nel quale l'amministrazione si trova ad operare possano favorire il verificarsi di fenomeni corruttivi e, al tempo stesso, condizionare la valutazione del rischio corruttivo e il monitoraggio dell'idoneità delle misure di prevenzione. Si tratta di una fase preliminare indispensabile, se opportunamente realizzata, in quanto consente a ciascuna amministrazione di definire la propria strategia di prevenzione del rischio corruttivo anche, e non solo, tenendo conto delle caratteristiche del territorio e dell'ambiente in cui opera. In particolare, l'analisi del contesto esterno consiste nell'individuazione e descrizione delle caratteristiche culturali, sociali ed economiche del territorio o del settore specifico di intervento (ad esempio, cluster o comparto) nonché delle relazioni esistenti con gli stakeholder e di come queste ultime possano influire sull'attività dell'amministrazione, favorendo eventualmente il verificarsi di fenomeni corruttivi al suo interno. In altri termini, la disamina delle principali dinamiche territoriali o settoriali e influenze o pressioni di interessi esterni cui l'amministrazione può essere sottoposta costituisce un passaggio essenziale nel valutare se, e in che misura, il contesto, territoriale o settoriale, di riferimento incida sul rischio corruttivo e conseguentemente nell'elaborare una strategia di gestione del rischio adeguata e puntuale. Da un punto di vista operativo, l'analisi del contesto esterno è riconducibile sostanzialmente a due tipologie di attività: 1) l'acquisizione dei dati rilevanti; 2) l'interpretazione degli stessi ai fini della rilevazione del rischio corruttivo.

Relativamente all'acquisizione dei dati rilevanti facciamo riferimento a quanto riportato nella pubblicazione Anac "La corruzione in Italia (2016-2019) Numeri, luoghi e contropartite del malaffare" al quale si rimanda la lettura e del quale si riportano di seguito le conclusioni:

Il quadro complessivo che emerge dal rapporto testimonia che la corruzione, benché all'apparenza scomparsa dal dibattito pubblico, rappresenta un fenomeno radicato e persistente, verso il quale tenere costantemente alta l'attenzione. Al tempo stesso, occorre rilevare come la prevalenza degli appalti pubblici nelle dinamiche corruttive giustifichi la preoccupazione nei confronti di meccanismi di deregulation quali quelli di recente introdotti, verso i quali l'Anac ha già manifestato perplessità. 6 A partire dall'approvazione della legge Severino (2012), gli interventi in materia sono stati numerosi



PEFC 18-23-01
Promuoviamo la
gestione sostenibile
delle foreste

www.pefc.it

e proficui. I vari istituti introdotti nell'ordinamento, il progressivo inasprimento delle pene e, da ultimo, la possibilità di estendere le operazioni sotto copertura anche ai delitti contro la Pubblica amministrazione saranno di certo utili nel contrasto. La sfida rappresentata dalla corruzione è tuttavia di entità tale da richiedere un armamentario variegato, non limitato alla sola repressione. Il numero esiguo di casi scoperti rispetto al totale, come riconosciuto dalla dottrina, conferma del resto la necessità di agire in una logica di sistema che prescindia dall'aspetto strettamente patologico. La varietà delle forme di corruzione e dei settori di potenziale interesse impone di ricorrere a un'azione combinata di strumenti preventivi e repressivi, che possano operare secondo comuni linee di coordinamento ed integrazione. L'indispensabilità della prevenzione quale strumento aggiuntivo (ma nient'affatto alternativo) rispetto alla sanzione penale, risulta del resto rafforzata proprio dalle evidenze del rapporto. Si pensi, a titolo di esempio, alla predominanza dell'apparato burocratico negli episodi di corruzione, che comprova l'assoluta utilità di prevedere adeguate misure organizzative (in primis in tema di conflitti d'interesse e rotazione periodica del personale) che riducano a monte i fattori di rischio. Sotto questo aspetto, occorre rilevare che l'Italia non è affatto all'"anno zero"; al contrario, come testimoniano plurimi segnali, negli ultimi anni i progressi sono stati molteplici. I riconoscimenti ricevuti dall'Italia in tema di prevenzione della corruzione, numerosi e per nulla scontati, sono stati rilasciati dai più autorevoli organismi internazionali: Onu, Commissione europea, Ocse Consiglio d'Europa, Osce, solo per citare i principali. Di ciò pare consapevole la stessa opinione pubblica, che difatti percepisce l'Italia un Paese meno corrotto del passato, come mostra il miglioramento nelle classifiche di settore (19 posizioni guadagnate dal 2012). Il cambiamento in atto, peraltro, è anche di tipo culturale. Si pensi all'incremento esponenziale delle segnalazioni riguardanti gli illeciti avvenuti sul luogo di lavoro (whistleblowing), verso le quali nel 2017 sono state introdotte nell'ordinamento particolari tutele per evitare ritorsioni e discriminazioni: nei primi nove mesi dell'anno l'Anac ne ha ricevute oltre 700, un dato indicativo - al netto delle segnalazioni improprie - della crescente propensione a denunciare reati e irregolarità. La trasparenza, intesa quale strumento di monitoraggio civico dell'azione amministrativa, allo stato rappresenta un patrimonio consolidato e soprattutto diffuso, come dimostrano tutte le 7 rilevazioni svolte nel tempo dall'Autorità. Parimenti, la diffusione fra le amministrazioni dell'istituto della vigilanza collaborativa, che consente di sottoporre la documentazione di gara al vaglio preventivo dell'Anac, ha consentito lo svolgimento di grandi eventi e di bandire appalti di particolare entità senza le infiltrazioni mafiose e criminali che hanno costellato il passato recente. A eccezione di una nota inchiesta incardinata presso la Procura di Roma - nella quale, peraltro, l'Autorità ha fornito la sua fattiva collaborazione in fase di indagini preliminari - proprio l'assenza di grandi scandali (e delle relative somme) sembra essere la cifra della corruzione odierna. Questa circostanza induce in



PEFC 18-23-01
Promuoviamo la
gestione sostenibile
delle foreste

www.pefc.it

primo luogo a ritenere fuorviante ogni parallelismo con la stagione di Tangentopoli, durante la quale la corruzione di fatto rappresentava uno stabile meccanismo di regolazione della vita pubblica sotto forma di finanziamento “aggiuntivo” alla politica (che ora riveste invece un ruolo marginale, come detto). Ciò non significa affatto che la corruzione pulviscolare di oggi non sia pericolosa: spesso la funzione è svenduta per poche centinaia di euro e ciò, unitamente alla facilità con cui ci si mette a disposizione, consente una forte capacità di penetrazione al malaffare. È in ogni caso innegabile che per molti versi essa sia più agevole da aggredire rispetto ai primi anni Novanta, non regolando più la vita pubblica ma essendo espressione di singoli gruppi di potere (le cd. cricche) o di realtà economiche alternative e talvolta persino antagoniste alla vita delle istituzioni.

Sempre dalla stessa fonte si riportano i seguenti grafici che mostrano:



PEFC 18-23-01
Promuoviamo la
gestione sostenibile
delle foreste

www.pefc.it

Tab. 1 - EPISODI DI CORRUZIONE 2016-2019

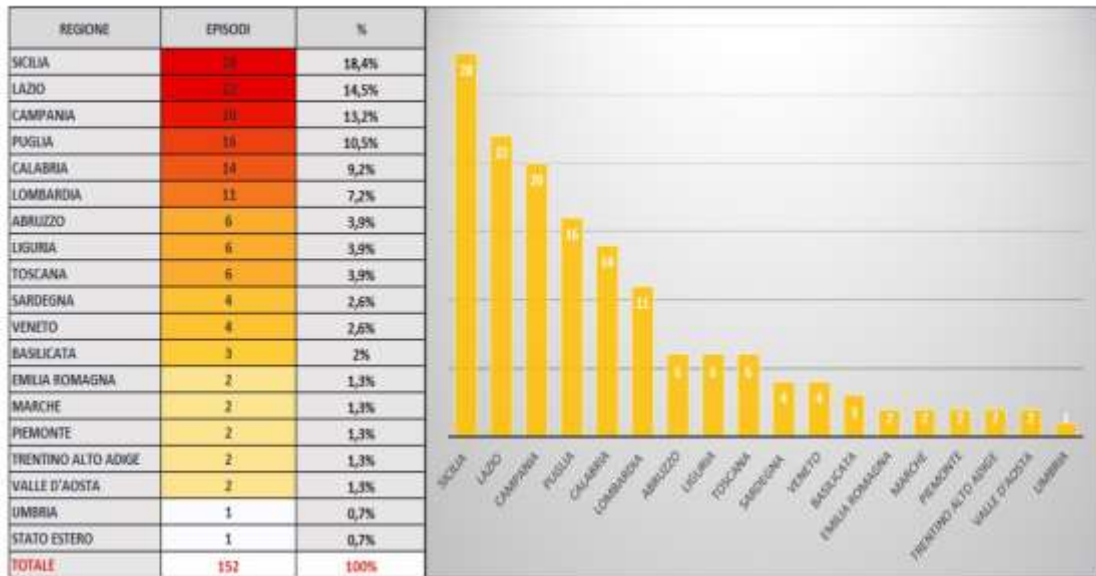

Tab. 3 - SETTORI PIÙ COLPITI

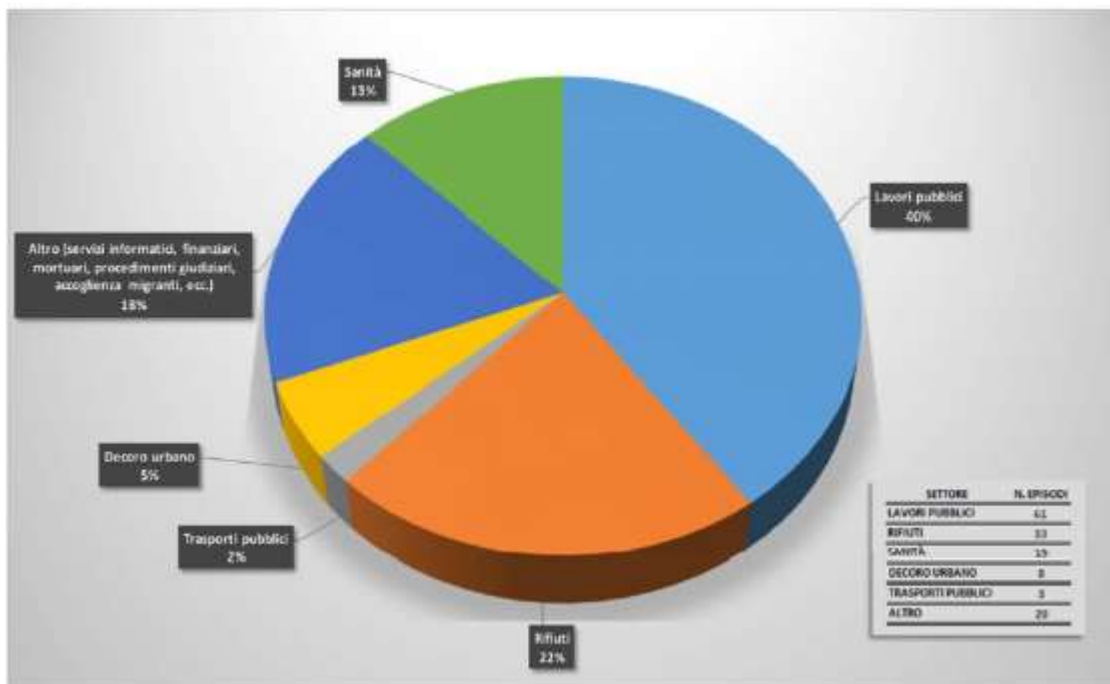

PEFC 18-23-01
 Promuoviamo la
 gestione sostenibile
 delle foreste

www.pefc.it

Tab. 5 - AMMINISTRAZIONI COINVOLTE

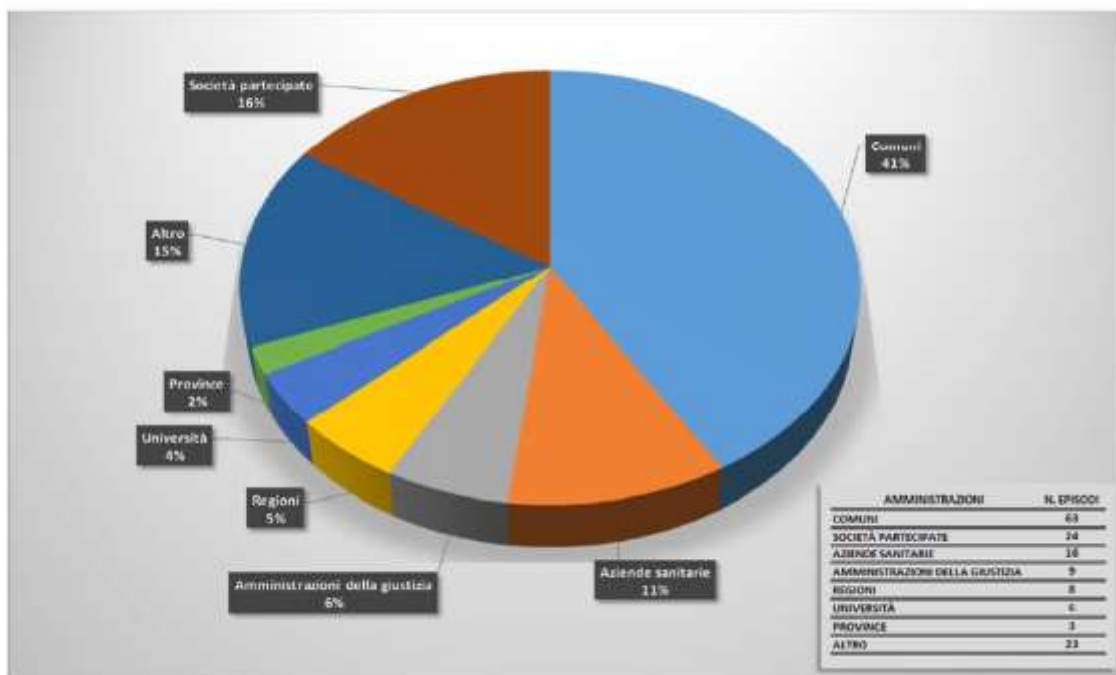

Tab. 2 - AMBITO DELLA CORRUZIONE

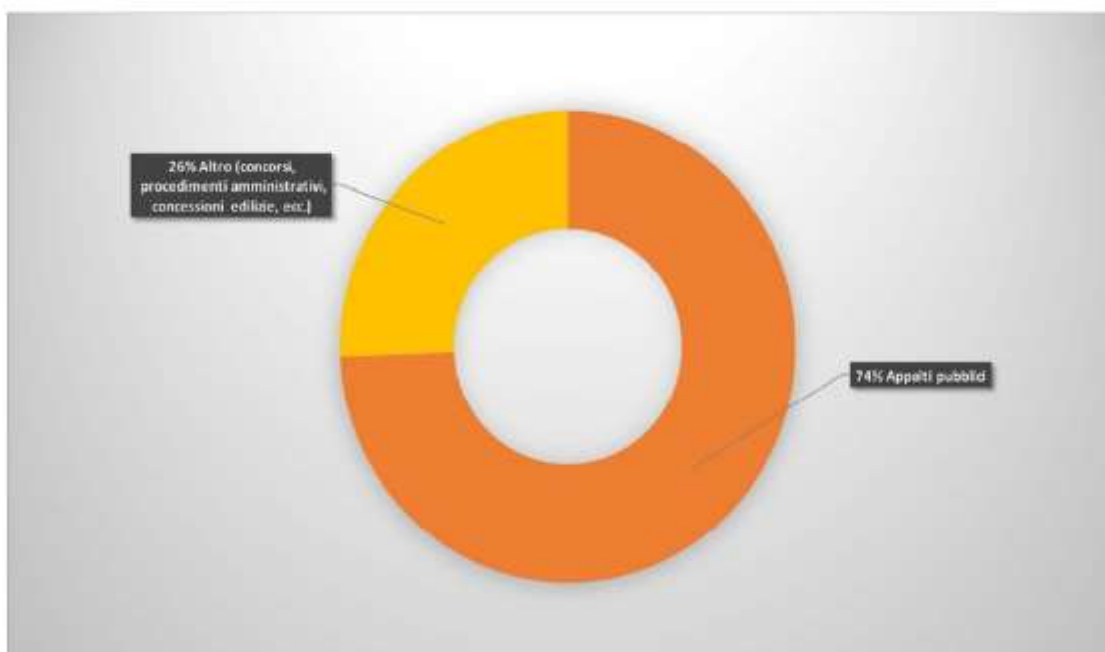

PEFC 18-23-01
Promuoviamo la
gestione sostenibile
delle foreste

www.pefc.it

Dai dati sopra riportati, a livello territoriale (regionale), gli episodi corruttivi sono inferiori alla media nazionale. Tuttavia, tenuto conto del fatto che le società partecipate o quelle indicate come “altro” (riconducibili a questa struttura consortile) dopo i comuni sono tra le più coinvolte a livello corruttivo nazionale, si può dedurre che il rischio corruzione possa verificarsi anche all’interno della struttura consortile.

- **Analisi del contesto interno**

L’analisi del contesto interno riguarda gli aspetti legati all’organizzazione e alla gestione per processi che influenzano la sensibilità della struttura al rischio corruttivo ed è volta a far emergere, da un lato, il sistema delle responsabilità, dall’altro, il livello di complessità dell’amministrazione.

6. La struttura organizzativa

Si riporta di seguito la struttura organizzativa dell’Ente, scaturita dall’ultima modifica approvata dall’Amministrazione con deliberazione n° 989 del 18/11/19, in rilievo riguardo al sistema delle responsabilità.

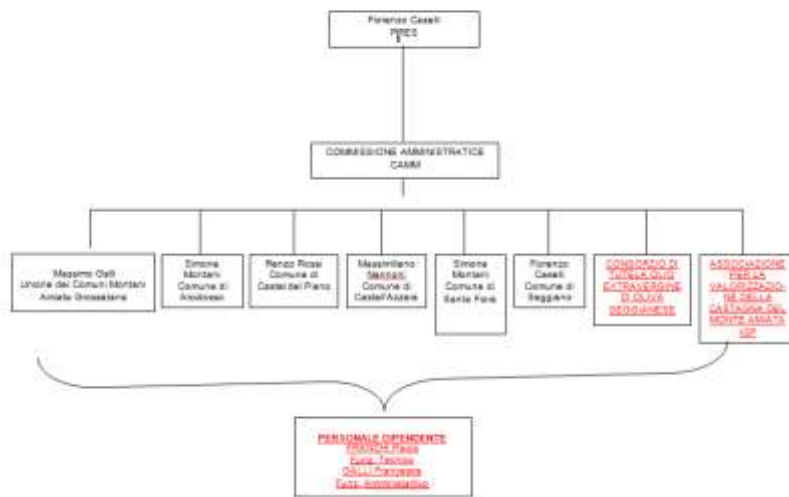

PEFC 18-23-01
Promuoviamo la
gestione sostenibile
delle foreste

Come si evince dall'organigramma, l'organico consortile è costituito da due dipendenti a tempo indeterminato che sottostanno all'organo politico amministrativo denominato Commissione Amministratrice composta da 6 membri con diritto di voto (un voto per ciascun membro) e 2 membri con voto a carattere consultivo. Il presidente è colui che viene eletto a rappresentare legalmente la commissione.

A completamento dell'analisi del contesto interno si riporta che non vi sono stati negli ultimi 5 anni procedimenti giudiziari a carico di dipendenti, amministratori, né sentenze passate in giudicato, né procedimenti disciplinari conclusi a carico dei dipendenti, che non vi sono stati negli ultimi 5 anni richieste di risarcimento danni per RCT (responsabilità civile contro terzi) e i tempi di pagamento sono stati tempestivi, nei limiti della carenza di personale consortile.

Il "PNA 2016" prevede tra le misure organizzative di trasparenza volte alla prevenzione della corruzione, l'individuazione del soggetto preposto all'iscrizione e all'aggiornamento dei dati nell'Anagrafe Unica delle Stazioni Appaltanti che deve essere riportato all'interno del P.T.P.C.T., evidenziando come "tale obbligo informativo - consistente nella implementazione della BDNCP presso l'ANAC dei dati relativi all'anagrafica della s.a., della classificazione della stessa e dell'articolazione in centri di costo - sussiste fino alla data di entrata in vigore del sistema di qualificazione delle stazioni appaltanti previsto dall'art. 38 del nuovo Codice dei contratti pubblici (cfr. la disciplina transitoria di cui all'art. 216, co. 10, del d.lgs. 50/2016)".

L'individuazione del RASA è intesa come misura organizzativa di trasparenza in funzione di prevenzione della corruzione.

Il PNA ha fatto salva la facoltà dell'Amministrazione, nell'ambito della propria autonomia organizzativa, di valutare l'opportunità di attribuire a un unico soggetto entrambi i ruoli (RASA e RPCT) con le diverse funzioni previste, rispettivamente, dal D.L. 179/2012 e dalla normativa sulla trasparenza, in relazione alle dimensioni e alla complessità della propria struttura.

In questo Ente la Dott.ssa Francesca Galli è individuata "Responsabile dell'Anagrafe per la Stazione Appaltante"(RASA) incaricata della compilazione e dell'aggiornamento dell'Anagrafe Unica delle Stazioni appaltanti (AUSA) istituita ai sensi dell'art. 33 della L. 221/2012. L'inserimento del nominativo del RASA all'interno del presente Piano deve intendersi, in base al PNA 2016, come misura organizzativa di trasparenza in funzione della prevenzione della corruzione.



PEFC 18-23-01
Promuoviamo la
gestione sostenibile
delle foreste

www.pefc.it

7. La mappatura dei processi

L'aspetto più importante dell'analisi del contesto interno, oltre alla rilevazione dei dati generali relativi alla struttura e alla dimensione organizzativa, è la mappatura dei processi, che consiste nella individuazione e nell'analisi dei processi organizzativi.

L'obiettivo è che l'intera attività svolta dall'amministrazione venga gradualmente esaminata al fine di identificare aree che, in ragione della natura e delle peculiarità dell'attività stessa, risultino potenzialmente esposte a rischi corruttivi.

L'identificazione dei processi consiste nello stabilire l'unità di analisi (il processo) e nell'identificazione dell'elenco completo dei processi svolti dall'organizzazione che, nelle fasi successive, dovranno essere accuratamente esaminati e descritti.

In questa fase l'obiettivo è definire la lista dei processi che dovranno essere oggetto di analisi e approfondimento nella successiva fase.

L'ANAC ribadisce che i processi individuati dovranno fare riferimento a tutta l'attività svolta dall'organizzazione e non solo a quei processi che sono ritenuti (per ragioni varie, non suffragate da una analisi strutturata) a rischio.

I processi individuati per questo Ente, nato per la gestione del patrimonio forestale appartengono alle seguenti aree:

- gestione forestale (dalla pianificazione delle attività forestali da eseguirsi in foresta alla realizzazione anche a mezzo di ditte terze, comprensivo della vendita dei lotti boschivi);
- controlli e verifiche sugli interventi forestali;
- contratti pubblici;
- gestione delle entrate, delle spese e del patrimonio;
- affidamenti per consulenze, incarichi;
- assunzione personale;
- attività didattica e ricreativa.

La preliminare mappatura dei processi è un requisito indispensabile per la formulazione di adeguate misure di prevenzione e incide sulla qualità complessiva della gestione del rischio. Infatti, una compiuta analisi dei processi consente di identificare le aree che presentano il profilo di alta probabilità ed alto impatto considerando che un rischio è da ritenersi critico qualora pregiudichi il raggiungimento degli obiettivi strategici, determini violazioni di legge, comporti perdite finanziarie,



PEFC 18-23-01
Promuoviamo la
gestione sostenibile
delle foreste

www.pefc.it

metta a rischio la sicurezza del personale, comporti un serio danno per l'immagine o la reputazione del CFA e si incardini in un'attività o un processo frequentemente svolto.

In attuazione del principio della "gradualità", seppure la mappatura di cui sopra appaia sufficientemente comprensiva di tutti i processi riferibili all'Ente, ci si riserva di attuare successivi eventuali aggiustamenti ed implementazioni, anche per dettagliare i processi per attività.

8. La valutazione del rischio

La valutazione del rischio è una "macro-fase" del processo di gestione del rischio, nella quale il rischio stesso viene "identificato, analizzato e confrontato con gli altri rischi al fine di individuare le priorità di intervento e le possibili misure correttive e preventive (trattamento del rischio)".

Una volta elencati i processi per ognuno di questi viene indicato:

1. Struttura Organizzativa di riferimento
2. Registro dei rischi
3. Indicatori del livello di esposizione al rischio
4. Priorità
5. Giudizio e motivazioni della misurazione applicata

Nella fase di identificazione degli "eventi rischiosi" l'obiettivo è individuare comportamenti o fatti, relativi ai processi dell'amministrazione, tramite i quali si concretizza il fenomeno corruttivo.

Secondo l'ANAC, "questa fase è cruciale perché un evento rischioso non identificato non potrà essere gestito e la mancata individuazione potrebbe compromettere l'attuazione di una strategia efficace di prevenzione della corruzione".

L'identificazione degli eventi rischiosi necessita del coinvolgimento della struttura organizzativa in quanto solo con la conoscenza approfondita delle varie attività è possibile identificare tali eventi.

Per individuare gli "eventi rischiosi" è necessario:

- definire l'oggetto di analisi ossia l'unità di riferimento rispetto alla quale individuare gli eventi rischiosi che si sono verificati nel tempo. **Nel presente Piano**, tenuto conto della piccolissima dimensione dell'Ente **si è mantenuta una mappatura che elenca i processi**. L'Anac ritiene che il livello minimo di analisi per l'identificazione dei rischi debba essere rappresentato dal processo. Rappresentando il livello minimo di analisi, esso è ammissibile per amministrazioni di dimensione organizzativa ridotta (come la presente) o con poche risorse e competenze adeguate allo scopo, ovvero



PEFC 18-23-01
Promuoviamo la
gestione sostenibile
delle foreste

www.pefc.it

in particolari situazioni di criticità. E' impossibile, per le dimensioni dell'ente e per il personale presente realizzare l'analisi a un livello qualitativo più avanzato. In ogni caso il PTPCT cercherà di programmare iniziative e azioni per migliorare gradualmente nel tempo il dettaglio dell'analisi. Questo livello minimo di analisi può comunque essere adottato anche per quei processi in cui, a seguito di adeguate e rigorose valutazioni già svolte nei precedenti PTPCT, il rischio corruttivo è stato ritenuto basso e per i quali non si siano manifestati, nel frattempo, fatti o situazioni indicative di qualche forma di criticità (eventi sentinella, segnalazioni, ecc.).

- individuare i rischi e formalizzarli nel PTPCT: si rinvia al precedente paragrafo.

9. Analisi del rischio

L'analisi del rischio secondo il PNA si prefigge due obiettivi:

1. comprendere gli eventi rischiosi, identificati nella fase precedente, attraverso l'esame dei cosiddetti "fattori abilitanti" della corruzione ossia i fattori di contesto che agevolano il verificarsi di comportamenti o fatti di corruzione. L'ANAC propone quali esempi l'assenza di controlli, la mancanza di trasparenza, esercizio prolungato ed esclusivo della responsabilità di un processo da parte di pochi o di un unico soggetto, ecc.
2. stimare il livello di esposizione al rischio al fine di individuare i processi e le attività sui quali concentrare le misure di trattamento e il successivo monitoraggio da parte del RPCT. Secondo l'ANAC, l'analisi deve svolgersi secondo un criterio generale di "prudenza" poiché è assolutamente necessario "evitare la sottostima del rischio che non permetterebbe di attivare in alcun modo le opportune misure di prevenzione".

L'analisi si sviluppa secondo le seguenti sub-fasi:

1. scegliere l'approccio valutativo che può essere qualitativo - l'esposizione al rischio è stimata in base a motivate valutazioni, espresse dai soggetti coinvolti nell'analisi, su specifici criteri. Tali valutazioni, anche se supportate da dati, in genere non prevedono una rappresentazione di sintesi in termini numerici) o quantitativo (si utilizzano analisi statistiche o matematiche per quantificare il rischio in termini numerici). **Nel presente PTPCT si è utilizzato il metodo qualitativo, privilegiato dall'ANAC;**
2. individuare i criteri di valutazione; l'ANAC ritiene che "i criteri per la valutazione dell'esposizione al rischio di eventi corruttivi possono essere tradotti operativamente in indicatori di rischio (key risk indicators) in grado di fornire delle indicazioni sul livello di esposizione al rischio del processo o delle sue attività componenti". Per stimare il rischio, quindi, è necessario definire



PEFC 18-23-01
Promuoviamo la
gestione sostenibile
delle foreste

www.pefc.it

preliminarmente indicatori del livello di esposizione del processo al rischio di corruzione e l'ANAC ha proposto i seguenti indicatori, ampliabili e modificabili da ciascuna amministrazione:

1. **livello di interesse “esterno”:** la presenza di interessi rilevanti, economici o meno, e di benefici per i destinatari determina un incremento del rischio;
2. **grado di discrezionalità del decisore interno:** un processo decisionale altamente discrezionale si caratterizza per un livello di rischio maggiore rispetto ad un processo decisionale altamente vincolato;
3. **manifestazione di eventi corruttivi in passato:** se l'attività è stata già oggetto di eventi corruttivi nell'amministrazione o in altre realtà simili, il rischio aumenta poiché quella attività ha caratteristiche che rendono praticabile il malaffare;
4. **trasparenza/opacità del processo decisionale:** l'adozione di strumenti di trasparenza sostanziale, e non solo formale, abbassa il rischio;
5. **livello di collaborazione del responsabile del processo nell'elaborazione, aggiornamento e monitoraggio del piano:** la scarsa collaborazione può segnalare un deficit di attenzione al tema della corruzione o, comunque, determinare una certa opacità sul reale livello di rischio;
6. **grado di attuazione delle misure di trattamento:** l'attuazione di misure di trattamento si associa ad una minore probabilità di fatti corruttivi.

Per valutare il rischio nel presente PTPCT, sono stati presi in considerazione tutti gli indicatori ad esclusione del n. 3. In quanto non stati rilevati fenomeni corruttivi.

3. rilevare i dati e le informazioni: nel presente PTPCT si è optato per un **approccio di autovalutazione** sostenuto, per quanto possibile, da "dati oggettivi" in possesso dell'Ente forniti da parte dei dipendenti coordinati dal RPCT, il quale ha vagliato le stime dei responsabili per analizzarne la ragionevolezza ed evitare la sottostima delle stesse, secondo il principio della “prudenza”. **L'allegato classifica le tipologie di processi per ciascun indicatore, motivando la relativa gradazione di livello di rischio secondo la scala descritta in seguito;**

4. Misurare il livello di esposizione al rischio e formulare un giudizio sintetico, adeguatamente motivato. Avendo optato per il metodo qualitativo, nel presente PTPCT viene utilizzata la seguente scala ordinale di maggior dettaglio rispetto a quella suggerita dal PNA (basso, medio, alto):

Livello di rischio	Sigla corrispondente
Rischio basso	B
Rischio medio	M

Rischio alto	A
--------------	---

Tenuto conto delle raccomandazioni dell'ANAC, qualora per un dato processo fossero ipotizzabili più eventi rischiosi con diversi livelli di rischio, si è fatto riferimento al valore di rischio più alto.

Le valutazioni complessive per singolo processo sono riportate, unitamente alle valutazioni per singolo indicatore, nell'**allegato A)** denominato **“Mappatura dei processi, analisi del rischio e misure anticorruzione”**, nelle corrispondenti colonne.

10. La ponderazione

Scopo della ponderazione è quello di “agevolare, sulla base degli esiti dell’analisi del rischio, i processi decisionali riguardo a quali rischi necessitano un trattamento e le relative priorità di attuazione”.

Nella fase di ponderazione si stabiliscono:

- le azioni da intraprendere per ridurre il grado di rischio: al termine della valutazione del rischio, devono essere soppesate diverse opzioni per ridurre l’esposizione di processi e attività alla corruzione. “La ponderazione del rischio può anche portare alla decisione di non sottoporre ad ulteriore trattamento il rischio, ma di limitarsi a mantenere attive le misure già esistenti”. Occorre sottolineare che un concetto essenziale per decidere se attuare nuove azioni è quello di “rischio residuo” che consiste nel rischio che permane una volta che le misure di prevenzione siano state correttamente attuate. L’attuazione delle azioni di prevenzione deve avere come obiettivo la riduzione del rischio residuo ad un livello quanto più prossimo allo zero. Ma il rischio residuo non potrà mai essere del tutto azzerato in quanto, anche in presenza di misure di prevenzione, la probabilità che si verifichino fenomeni di malaffare non potrà mai essere del tutto annullata.
- le priorità di trattamento, considerando gli obiettivi dell’organizzazione e il contesto in cui la stessa opera, attraverso il loro confronto; nell’impostare le azioni di prevenzione si dovrà tener conto del livello di esposizione al rischio e “procedere in ordine via via decrescente”, iniziando dalle attività che presentano un’esposizione più elevata (livello di rischio A o MA) fino ad arrivare al trattamento di quelle con un rischio più contenuto.



PEFC 18-23-01
Promuoviamo la
gestione sostenibile
delle foreste

www.pefc.it

11. Trattamento del rischio

Il trattamento del rischio è la fase volta ad individuare i correttivi e le modalità più idonee a prevenire i rischi, sulla base delle priorità emerse in sede di valutazione degli eventi rischiosi, e a programmare le modalità della loro attuazione.

In tale fase, si progetta l'attuazione di misure specifiche e puntuali e prevedere scadenze ragionevoli in base alle priorità rilevate e alle risorse disponibili.

La fase di individuazione delle misure deve quindi essere impostata avendo cura di contemperare anche la sostenibilità della fase di controllo e di monitoraggio delle misure stesse, onde evitare la pianificazione di misure astratte e non attuabili.

Le misure possono essere **generali**, ossia misure che intervengono in maniera trasversale sull'intera amministrazione e si caratterizzano per la loro incidenza sul sistema complessivo della prevenzione della corruzione, o **specifiche**, ossia misure che agiscono in maniera puntuale su alcuni specifici rischi individuati in fase di valutazione del rischio e si caratterizzano dunque per l'incidenza su problemi specifici.

L'individuazione e la conseguente programmazione di misure per la prevenzione della corruzione rappresentano il "cuore" del PTPCT.

Tutte le attività fin qui effettuate sono propedeutiche alla identificazione e progettazione delle misure che rappresentano, quindi, la parte fondamentale del PTPCT.

12. Individuazione delle misure

La prima fase del trattamento del rischio ha l'obiettivo di identificare le misure di prevenzione della corruzione, in funzione delle criticità rilevate in sede di analisi.

In questa fase, dunque, l'amministrazione è chiamata ad individuare le misure più idonee a prevenire i rischi individuati, in funzione del livello di rischio e dei loro fattori abilitanti.

L'obiettivo di questa prima fase del trattamento è quella di individuare, per quei rischi (e attività del processo cui si riferiscono) ritenuti prioritari, l'elenco delle possibili misure di prevenzione della corruzione abbinate a tali rischi.

Il PNA suggerisce le misure seguenti:

- controllo;
- trasparenza;



PEFC 18-23-01
Promuoviamo la
gestione sostenibile
delle foreste

www.pefc.it

- definizione e promozione dell'etica e di standard di comportamento;
- regolamentazione;
- semplificazione;
- formazione;
- sensibilizzazione e partecipazione;
- rotazione;
- segnalazione e protezione;
- disciplina del conflitto di interessi;
- regolazione dei rapporti con i "rappresentanti di interessi particolari" (lobbies).

A titolo esemplificativo, una misura di trasparenza, può essere programmata come misure "generale" o come misura "specificata". Essa è generale quando insiste trasversalmente sull'organizzazione, al fine di migliorare complessivamente la trasparenza dell'azione amministrativa (es. la corretta e puntuale applicazione del d.lgs. 33/2013); è, invece, di tipo specifico, se in risposta a specifici problemi di scarsa trasparenza rilevati tramite l'analisi del rischio.

Con riferimento alle principali categorie di misure, l'ANAC ritiene particolarmente importanti quelle relative alla semplificazione e sensibilizzazione interna (promozione di etica pubblica) in quanto, ad oggi, ancora poco utilizzate.

La semplificazione, in particolare, è utile laddove l'analisi del rischio abbia evidenziato che i fattori abilitanti i rischi del processo siano una regolamentazione eccessiva o non chiara, tali da generare una forte asimmetria informativa tra il cittadino e colui che ha la responsabilità del processo.

L'individuazione delle misure di prevenzione non deve essere astratta e generica. L'indicazione della mera categoria della misura non può, in alcun modo, assolvere al compito di individuare la misura (sia essa generale o specifica) che si intende attuare. E' necessario indicare chiaramente la misura puntuale che l'amministrazione ha individuato ed intende attuare.

Ciascuna misura dovrebbe disporre dei requisiti seguenti:

- 1- **presenza ed adeguatezza di misure o di controlli specifici pre-esistenti sul rischio individuato e sul quale si intende adottare misure di prevenzione della corruzione:** al fine di evitare la stratificazione di misure che possono rimanere inapplicate, prima dell'identificazione di nuove misure, è necessaria un'analisi sulle eventuali misure previste nei Piani precedenti e su eventuali controlli già esistenti per valutarne il livello di attuazione e l'adeguatezza rispetto al rischio e ai suoi fattori abilitanti; solo in caso contrario occorre identificare nuove misure; in caso di misure già esistenti e non attuate, la priorità è la loro attuazione, mentre in caso di inefficacia occorre identificarne le motivazioni;
- 2- **capacità di neutralizzazione dei fattori abilitanti il rischio:** l'identificazione della



PEFC 18-23-01
 Promuoviamo la
 gestione sostenibile
 delle foreste

www.pefc.it

misura deve essere la conseguenza logica dell'adeguata comprensione dei fattori abilitanti l'evento rischioso; se l'analisi del rischio ha evidenziato che il fattore abilitante in un dato processo è connesso alla carenza dei controlli, la misura di prevenzione dovrà incidere su tale aspetto e potrà essere, ad esempio, l'attivazione di una nuova procedura di controllo o il rafforzamento di quelle già presenti. In questo stesso esempio, avrà poco senso applicare per questo evento rischioso la rotazione del personale dirigenziale perché, anche ammesso che la rotazione fosse attuata, non sarebbe in grado di incidere sul fattore abilitante l'evento rischioso (che è appunto l'assenza di strumenti di controllo);

3- sostenibilità economica e organizzativa delle misure: l'identificazione delle misure di prevenzione è strettamente correlata alla capacità di attuazione da parte delle amministrazioni; se fosse ignorato quest'aspetto, il PTPCT finirebbe per essere poco realistico; pertanto, sarà necessario rispettare due condizioni:

a) per ogni evento rischioso rilevante, e per ogni processo organizzativo significativamente esposto al rischio, deve essere prevista almeno una misura di prevenzione potenzialmente efficace;

b) deve essere data preferenza alla misura con il miglior rapporto costo/efficacia;

4- adattamento alle caratteristiche specifiche dell'organizzazione: l'identificazione delle misure di prevenzione non può essere un elemento indipendente dalle caratteristiche organizzative, per questa ragione, il PTPCT dovrebbe contenere un numero significativo di misure, in maniera tale da consentire la personalizzazione della strategia di prevenzione della corruzione sulla base delle esigenze peculiari di ogni singola amministrazione.

Nel presente PTPCT le singole misure sono dettagliate per ciascun processo nella corrispondente colonna dell'**allegato A)** denominato "**Mappatura dei processi, analisi del rischio e misure anticorruzione**" in particolare nella colonna "**Misure di contrasto ai rischi corruttivi**".

13. Programmazione delle misure

La seconda fase del trattamento del rischio ha l'obiettivo di programmare adeguatamente e operativamente le misure di prevenzione della corruzione dell'amministrazione.

La programmazione delle misure rappresenta un contenuto fondamentale del PTPCT in assenza del quale il Piano risulterebbe privo dei requisiti di cui all'art. 1, comma 5 lett. a) della legge 190/2012.

La programmazione delle misure consente, inoltre, di creare una rete di responsabilità diffusa rispetto alla definizione e attuazione della strategia di prevenzione della corruzione, principio chiave perché tale strategia diventi parte integrante dell'organizzazione e non diventi fine a se stessa.



PEFC 18-23-01
Promuoviamo la
gestione sostenibile
delle foreste

www.pefc.it

Secondo il PNA, la programmazione delle misure deve essere realizzata considerando i seguenti elementi descrittivi:

- **fasi o modalità di attuazione della misura:** laddove la misura sia particolarmente complessa e necessiti di varie azioni per essere adottata e presuppone il coinvolgimento di più attori, ai fini di una maggiore responsabilizzazione dei vari soggetti coinvolti, appare opportuno indicare le diverse fasi per l'attuazione, cioè l'indicazione dei vari passaggi con cui l'amministrazione intende adottare la misura;
- **tempistica di attuazione della misura o delle sue fasi:** la misura deve essere scadenzata nel tempo; ciò consente ai soggetti che sono chiamati ad attuarla, così come ai soggetti chiamati a verificarne l'effettiva adozione (in fase di monitoraggio), di programmare e svolgere efficacemente tali azioni nei tempi previsti;
- **responsabilità connesse all'attuazione della misura:** in un'ottica di responsabilizzazione di tutta la struttura organizzativa e dal momento che diversi uffici possono concorrere nella realizzazione di una o più fasi di adozione delle misure, occorre indicare chiaramente quali sono i responsabili dell'attuazione della misura, al fine di evitare fraintendimenti sulle azioni da compiere per la messa in atto della strategia di prevenzione della corruzione;
- **indicatori di monitoraggio e valori attesi:** al fine di poter agire tempestivamente su una o più delle variabili sopra elencate definendo i correttivi adeguati e funzionali alla corretta attuazione delle misure.

Secondo l'ANAC, tenuto conto dell'impatto organizzativo, l'identificazione e la programmazione delle misure devono avvenire con il più ampio coinvolgimento dei soggetti cui spetta la responsabilità della loro attuazione, anche al fine di individuare le modalità più adeguate in tal senso.

Il PTPCT carente di misure adeguatamente programmate (con chiarezza, articolazione di responsabilità, articolazione temporale, verificabilità effettiva attuazione, verificabilità efficacia), risulterebbe mancante del contenuto essenziale previsto dalla legge.

14. Monitoraggio

Il monitoraggio e il riesame periodico costituiscono una fase fondamentale del processo di gestione del rischio attraverso cui verificare l'attuazione e l'adeguatezza delle misure di prevenzione nonché il complessivo funzionamento del processo stesso e consentire in tal modo di apportare tempestivamente le modifiche necessarie. Monitoraggio e riesame sono due attività diverse anche se strettamente collegate. Il monitoraggio è un'attività continuativa di verifica dell'attuazione e dell'idoneità delle



PEFC 18-23-01
Promuoviamo la
gestione sostenibile
delle foreste

www.pefc.it

singole misure di trattamento del rischio, mentre il riesame è un'attività svolta ad intervalli programmati che riguarda il funzionamento del sistema nel suo complesso.

Per quanto riguarda il monitoraggio si possono distinguere due sotto fasi: il monitoraggio sull'attuazione delle misure di trattamento del rischio e il monitoraggio sull'idoneità delle misure di trattamento del rischio, svolte entrambi dal Responsabile della prevenzione della corruzione con il supporto del personale.

Entrambi i monitoraggi vengono fatti con cadenza trimestrale utilizzando come strumento quello delle Visite Ispettive interne del Sistema di gestione forestale sostenibile PEFC già adottato dal consorzio, adattandolo ai controlli di processi lavorativi al di fuori del contesto della gestione forestale.

Il riesame viene fatto una volta all'anno applicando, anche per questa procedura, la procedura della ITA 1000 del suddetto Sistema di Gestione.

15. Trasparenza

Art.1 - Principi generali di trasparenza

Il 14 marzo 2013, in esecuzione alla delega contenuta nella legge 190/2012 (articolo 1 commi 35 e 36), il Governo ha approvato il decreto legislativo 33/2013 di *“Riordino della disciplina riguardante gli obblighi di pubblicità, trasparenza e diffusione di informazioni da parte delle pubbliche amministrazioni”*.

L'articolo 1 del d.lgs. 33/2013 definisce la trasparenza:

“accessibilità totale delle informazioni concernenti l'organizzazione e l'attività delle pubbliche amministrazioni, allo scopo di favorire forme diffuse di controllo sul perseguimento delle funzioni istituzionali e sull'utilizzo delle risorse pubbliche”.

Nel rispetto delle disposizioni in materia di segreto e di protezione dei dati personali, la trasparenza, concorre ad attuare il principio democratico e i principi costituzionali di eguaglianza, di imparzialità, buon andamento, responsabilità, efficacia ed efficienza nell'utilizzo di risorse pubbliche, integrità e lealtà nel servizio alla nazione.

La trasparenza *“è condizione di garanzia delle libertà individuali e collettive, nonché dei diritti civili, politici e sociali, integra il diritto ad una buona amministrazione e concorre alla realizzazione di una amministrazione aperta, al servizio del cittadino”*.

Il comma 15, dell'articolo 1 della legge 190/2012, prevede che la trasparenza dell'attività amministrativa costituisca *“livello essenziale delle prestazioni concernenti i diritti sociali e civili ai sensi dall'articolo 117 del Costituzione”*.



PEFC 18-23-01
Promuoviamo la
gestione sostenibile
delle foreste

www.pefc.it

Come tale la trasparenza è assicurata mediante la pubblicazione, nei siti web istituzionali delle pubbliche amministrazioni o di enti ad essi equiparati, delle informazioni relative ai procedimenti amministrativi, secondo criteri di facile accessibilità, completezza e semplicità di consultazione.

Il Consorzio Forestale dell'Amiata è soggetto al principio generale di trasparenza di cui all'articolo 1 del d.lgs. 14 marzo 2013 n. 33 (pubblicato in GURI 5 aprile 2013 numero 80), da intendersi come piena accessibilità delle informazioni concernenti la sua organizzazione e le sue attività, allo scopo di favorire forme diffuse di controllo sul perseguimento delle funzioni istituzionali ad esso attribuite e sull'utilizzo delle risorse.

Le informazioni istituzionali dell'ente, la sede, le risorse umane, la situazione economico finanziaria, il quadro delle attività, gli obiettivi strategici e operativi dell'Ente, sono consultabili dal sito istituzionale del Consorzio all'indirizzo <http://www.consorzioforestaleamiata.it> ed in particolare nella sezione **Amministrazione Trasparente** dove è possibile visionare e scaricare informazioni in merito a:

- Disposizioni generali
- Organizzazione
- Consulenti e collaboratori
- Personale
- Selezione del personale
- Bilanci
- Provvedimenti
- Beni immobili e gestione patrimonio
- Controlli e rilievi sull'amministrazione
- Servizi erogati
- Altri contenuti
- Prevenzione della Corruzione
- Accesso civico

16. Trasparenza e privacy

Dal 25 maggio 2018 è in vigore il Regolamento (UE) 2016/679 del Parlamento Europeo e del Consiglio del 27 aprile 2016 “relativo alla protezione delle persone fisiche con riguardo al trattamento dei dati personali, nonché alla libera circolazione di tali dati e che abroga la direttiva 95/46/CE (Regolamento generale sulla protezione dei dati)” (di seguito RGPD).



PEFC 18-23-01
Promuoviamo la
gestione sostenibile
delle foreste

www.pefc.it

Inoltre, dal 19 settembre 2018, è vigente il d.lgs. 101/2018 che ha adeguato il Codice in materia di protezione dei dati personali (il d.lgs. 196/2003) alle disposizioni del suddetto Regolamento (UE) 2016/679.

L'art. 2-ter del d.lgs. 196/2003, introdotto dal d.lgs. 101/2018 (in continuità con il previgente art. 19 del Codice) dispone che la base giuridica per il trattamento di dati personali, effettuato per l'esecuzione di un compito di interesse pubblico o connesso all'esercizio di pubblici poteri, "è costituita esclusivamente da una norma di legge o, nei casi previsti dalla legge, di regolamento"

Il comma 3 del medesimo art. 2-ter stabilisce che "la diffusione e la comunicazione di dati personali, trattati per l'esecuzione di un compito di interesse pubblico o connesso all'esercizio di pubblici poteri, a soggetti che intendono trattarli per altre finalità sono ammesse unicamente se previste ai sensi del comma 1".

Il regime normativo per il trattamento di dati personali da parte dei soggetti pubblici è, quindi, rimasto sostanzialmente inalterato restando fermo il principio che esso è consentito unicamente se ammesso da una norma di legge o di regolamento.

Pertanto, occorre che le pubbliche amministrazioni, prima di mettere a disposizione sui propri siti web istituzionali dati e documenti (in forma integrale o per estratto, ivi compresi gli allegati) contenenti dati personali, verifichino che la disciplina in materia di trasparenza contenuta nel d.lgs. 33/2013 o in altre normative, anche di settore, preveda l'obbligo di pubblicazione.

L'attività di pubblicazione dei dati sui siti web per finalità di trasparenza, anche se effettuata in presenza di idoneo presupposto normativo, deve avvenire nel rispetto di tutti i principi applicabili al trattamento dei dati personali contenuti all'art. 5 del Regolamento (UE) 2016/679.

Assumono rilievo i principi di adeguatezza, pertinenza e limitazione a quanto necessario rispetto alle finalità per le quali i dati personali sono trattati («minimizzazione dei dati») (par. 1, lett. c) e quelli di esattezza e aggiornamento dei dati, con il conseguente dovere di adottare tutte le misure ragionevoli per cancellare o rettificare tempestivamente i dati inesatti rispetto alle finalità per le quali sono trattati (par. 1, lett. d).

Il medesimo d.lgs. 33/2013 all'art. 7 bis, comma 4, dispone inoltre che "nei casi in cui norme di legge o di regolamento prevedano la pubblicazione di atti o documenti, le pubbliche amministrazioni provvedono a rendere non intelligibili i dati personali non pertinenti o, se sensibili o giudiziari, non indispensabili rispetto alle specifiche finalità di trasparenza della pubblicazione".



PEFC 18-23-01
Promuoviamo la
gestione sostenibile
delle foreste

www.pefc.it

Si richiama anche quanto previsto all'art. 6 del d.lgs. 33/2013 rubricato "Qualità delle informazioni" che risponde alla esigenza di assicurare esattezza, completezza, aggiornamento e adeguatezza dei dati pubblicati.

Ai sensi della normativa europea, il Responsabile della Protezione dei Dati (RPD) svolge specifici compiti, anche di supporto, per tutta l'amministrazione essendo chiamato a informare, fornire consulenza e sorvegliare in relazione al rispetto degli obblighi derivanti della normativa in materia di protezione dei dati personali (art. 39 del RGPD).

Per questo Ente l'incarico di cui trattasi è stato affidato a Simone Carmignani, Civitavecchia (Roma).

Il "Regolamento sul trattamento dei dati personali" approvato con deliberazione del Consiglio provinciale n. 38 del 18 giugno 2003 è stato da ultimo modificato con deliberazione del Consiglio provinciale n. 11 del 16 maggio 2018.

Sono state inoltre adottate le regole per la gestione del trattamento dei dati personali da parte dei soggetti autorizzati al trattamento mediante apposito regolamento.

Si ribadisce inoltre che anche per l'Ente è fondamentale il coordinamento delle regole e delle attività relative alla trasparenza con quelle per la tutela dei dati personali, così come rimodulate dal regolamento UE 2016/679 e dalle norme applicative nazionali, come sopra precisato.

Nell'effettuare gli adempimenti previsti dal D.Lgs. 33/2013 gli uffici dovranno costantemente bilanciare il principio della accessibilità totale da parte dei cittadini ai dati e ai documenti detenuti con quelli posti a garanzia della privacy personale, quali l'adeguatezza e la pertinenza delle pubblicazioni, nonché l'esattezza e l'aggiornamento dei dati. Si dovrà quindi pubblicare o rilasciare ai cittadini che ne fanno accesso (civico) tutto e solo quello che prevede la legge, cancellando eventuali dati eccedenti e, nel caso, rettificando quelli inesatti.

17. Comunicazione

L'ente provvede alla comunicazione primariamente tramite il sito web, il più accessibile ed il meno oneroso, attraverso il quale l'amministrazione garantisce un'informazione trasparente circa il suo operato, promuove nuove relazioni con i cittadini, le imprese le altre PA e consolida la propria immagine istituzionale.

Come strumenti di comunicazione viene anche utilizzato quello fornito dal sistema di gestione forestale sostenibile PEFC che impegna l'Ente a confrontarsi con gli stakeolders tramite convegni e altre attività di massa.,



PEFC 18-23-01
Promuoviamo la
gestione sostenibile
delle foreste

www.pefc.it

Ai fini dell'applicazione dei principi di trasparenza e integrità, l'ente ha da tempo realizzato un sito internet istituzionale costantemente aggiornato.

L'ente è munito di posta elettronica ordinaria e certificata.

Sul sito web, nella home page, è riportato l'indirizzo PEC istituzionale. Nelle sezioni dedicate alle ripartizioni organizzative sono indicati gli indirizzi di posta elettronica ordinaria di ciascun ufficio, nonché gli altri consueti recapiti (telefono, ecc.).

18. Organizzazione

Data la struttura organizzativa dell'ente, costituita da un unico ufficio, esiste un unico ufficio per la gestione di tutti i dati e le informazioni da registrare in "Amministrazione Trasparente".

Il Responsabile per la trasparenza coordina, sovrintende e verifica l'attività dell'ufficio; accerta la tempestiva pubblicazione da parte di ciascun ufficio; assicura la completezza, la chiarezza e l'aggiornamento delle informazioni. Svolge tali attività compatibilmente con le difficoltà legate al sottodimensionamento dell'organico e con il fatto che ha la responsabilità anche di altre aree organizzative e non ha a disposizione personale specificatamente dedicato a tale materia.

In particolare i Responsabili, con l'eventuale supporto di referenti settoriali da loro stessi incaricati, garantiscono e monitorano la corretta pubblicazione delle informazioni e dei dati di competenza previsti.

Come è noto la normativa vigente prevede inoltre come ulteriore controllo l'attestazione annuale da parte del nucleo di valutazione sull'adempimento degli obblighi di pubblicazione. Il nucleo di valutazione valuterà in autonomia le eventuali ulteriori attività di controllo da effettuare che non sono comunque ricomprese nel presente piano.

19. Pubblicazione di dati ulteriori

La pubblicazione puntuale e tempestiva dei dati e delle informazioni elencate dal legislatore è più che sufficiente per assicurare la trasparenza dell'azione amministrativa di questo ente.

Pertanto, non è prevista la pubblicazione di ulteriori informazioni.

20. Altri contenuti PCPTC



Formazione in tema di anticorruzione

Al Responsabile per la prevenzione della corruzione è demandato il compito di individuare i dipendenti cui somministrare formazione in materia di prevenzione della corruzione e trasparenza.

Individuazione dei soggetti a cui viene erogata la formazione

La formazione in materia di anticorruzione in questo Ente deve essere rivolta ai dipendenti dell'Ente.

A livello mirato il RPC parteciperà a corsi di formazione dedicati.

Criteri di rotazione del personale

La rotazione del personale non è al momento attuabile nella struttura consortile visto l'esiguo numero di dipendenti.

Misure per la tutela del dipendente che effettua segnalazioni di illecito (whistleblower)

La legge n. 179/2017 -Disposizioni per la tutela degli autori di segnalazioni di reati o irregolarità di cui siano venuti a conoscenza nell'ambito di un rapporto di lavoro pubblico o privato. – ha riscritto l'art. 54-bis del d.lgs. 165/2001 che disciplinava il “whistleblowing” sin dal 2012, anno in cui la legge “anticorruzione” n. 190/2012 ha introdotto tale disposizione nell'ordinamento italiano.

Secondo la nuova disposizione il pubblico dipendente che, “nell'interesse dell'integrità della pubblica amministrazione”, segnala al responsabile della prevenzione della corruzione e della trasparenza, oppure all'ANAC, o all'autorità giudiziaria ordinaria o contabile, “condotte illecite di cui è venuto a conoscenza in ragione del proprio rapporto di lavoro non può essere sanzionato, demansionato, licenziato, trasferito, o sottoposto ad altra misura organizzativa avente effetti negativi, diretti o indiretti, sulle condizioni di lavoro determinata dalla segnalazione”.

Secondo il nuovo art. 54-bis sono accordate al whistleblower le seguenti garanzie:

- a) la tutela dell'anonimato;
- b) il divieto di discriminazione;
- c) la previsione che la denuncia sia sottratta al diritto di accesso.



PEFC 18-23-01
Promuoviamo la
gestione sostenibile
delle foreste

www.pefc.it

L'art. 54-*bis* delinea una “protezione generale ed astratta” che, secondo ANAC, deve essere completata con concrete misure di tutela del dipendente. Tutela che, in ogni caso, deve essere assicurata da tutti i soggetti che ricevono la segnalazione.

Il Piano nazionale anticorruzione prevede, tra azioni e misure generali per la prevenzione della corruzione e, in particolare, fra quelle obbligatorie, che le amministrazioni pubbliche debbano tutelare il dipendente che segnala condotte illecite.

Il PNA impone alle pubbliche amministrazioni, di cui all'art. 1 co. 2 del d.lgs. 165/2001, l'assunzione dei “necessari accorgimenti tecnici per dare attuazione alla tutela del dipendente che effettua le segnalazioni”.

Nell'Ente ancora non è stata predisposta una propria procedura per la gestione delle segnalazioni e per il momento si è scelto di avvalersi della piattaforma resa disponibile sul sito dell'ANAC in attesa della definizione di apposito e adeguato sistema che garantisca l'anonimato della segnalazione.

Iniziative previste nell'ambito di concorsi e selezione del personale

Il Consorzio si è dotato di apposito regolamento calibrato sulla natura dell'Ente.

Il Regolamento e ogni provvedimento relativo a concorsi e procedure selettive è prontamente pubblicato sul sito istituzionale in “*Amministrazione trasparente*”.

Enti controllati e Società partecipate

Il Consorzio Forestale dell'Amiata ha effettuato nei termini stabiliti dalle vigenti norme la razionalizzazione delle proprie società partecipate ai sensi dell'art. 20 del TUSP – D.Lgs. 175/2016 e s.m.i..

In applicazione dell'art. 24 del TUSP ha effettuato la ricognizione di tutte le partecipazioni societarie possedute direttamente o indirettamente e ha approvato, ai sensi dell'art. 20 del TUSP, la razionalizzazione ordinaria delle partecipazioni alla data del 31.12.2018



PEFC 18-23-01
Promuoviamo la
gestione sostenibile
delle foreste

www.pefc.it